中華郵政局特准掛號認爲新聞紙類
明治三十九年十一月三日第三種郵便物認可

民國五年二月二十四日　盛京時報　（日刊）　禮拜四　第二千七百八十八號　（一）

盛京時報

民國五年　大正五年　（陰一月二十二日　陽二月廿四日）

休刊　一中日大祭日禮拜日之翌日

本地　每張銅幣五枚每月七角五
價目　外埠半年五元全年九元五　郵資每月九角
告白　一行五號字十六字起碼登資一
刊例　日每行四角登長期刊資面議

發行人　菊池貞二
編輯人　佐藤善雄
印刷人　山本竹松

發行所　奉天大西門外大什字街路北　盛京時報社　電話　日二二二番　中一六八號

支局　大阪北區堂島仲町一丁目五十番地　盛京時報大阪支局　電話三八一九番

雜錄

政府製造民意之密電種種（續）

▲段芝貴陳奉省選舉運用情形致各省電　各省將軍巡按使鑒黨密紹電諒達第四條前段辦法最爲困難事務局既欲兼用奉省不得不勉强而行所以定十月二十五日選舉投票者因各縣初選開票總在二十一二而以通知書答覆書證書輾轉躭擱該當選人至快亦須二十四始能動身即二十五日到省者當亦不多至公布選舉日期定於二十四日在奉天公報登載幷不另行電知各縣亦無須再用飭文也如此則後段辦法之選舉人居其八九前段辦法之選舉人居其一二倘無所窒礙也合具密文並祈賜復付丙乏貴　印

▲陸○章○致○各○省○委○託○名○縣○一○節○不○宜○輕○易○舉○行○電　各省將軍巡按使鑒華密國體問題既經法律共和之流弊復採黃世及之偉規薄海人民與情悉洽引領解決望切雲霓前奉申令公布國民代表大會組織法以來又續接准國民會議事務局佳灰各日徵文引義法制燦然在該局審愼逾恒責職苦心不得不爾但文法署近拘牽斯執行不無束縛或因法制謹嚴而動受箝制或因時間迫促而顯越範圍致令海內獻嘲外人藉口吾輩之羞國家之恥也興念及此是以此種大計不貫草率而貴整肅此種法定不在拘泥而在求真且此次投票制度既非絕無伸縮之方尤恐流爲桀黠之漸查法內第十一條前項所定本在監督所在地行之而又有委任知事之規定細譯法意原以中國地方遼濶情形不同設遇萬不得已之時不得不推廣監督之法換而言之此項推廣之法如在交通便利各處自可從删即在交通不便之區苟非萬不得已委託各縣一節不宜輕易舉行亦必先事指定此中界限事實上雖有[illegible]宜變通形式上仍無舞文弄法不過不爲法文所約束亦不顯與法文爲背馳普通行之亦與該局相維持實際言之爲各地方之便利諸公智球在握自能操縱裕如律章所見所及敢布區區乞鑒章敎删印

▲辦○理○國○民○會○議○事○務○局○致○各○省○報○告○票○數○應○由○監○督○代○轉○並○一○切○文○書○應○一○體○親○書○代○表○姓○名○電　各省將軍巡按使鑒華密國民代表大會各省及特別行政區域國民代表文書上應爲名義辦法業經通電奉達在案玆准貴州國民代表選舉監督宥電稱國民代表大會報投票數目電是否由該會通電大總統及立法院抑由本監督彙爭轉達請速核覆等語查本監督[illegible]法[illegible]決定國體投票舉行後所有報告票數各電統應由監督代爲轉達凡應以國民代表大會某省某特別行政區域國民代表名義以及一切事件之一[illegible]文書統應由各該國民代表一體分別親書姓名至監督據情代達之件無論係用文書或用電報統應全列各該代表姓名俾表示國民全體一致之精神藉以昭鄭中外人士之觀聽特此奉達希即查照辦理國民會議事務局勘印

▲辦○理○國○民○會○議○事○務○局○致○各○省○報○告○投○票○結○果○須○一○面○電○事○務○局○以○便○通○行○並○事○後○彙○冊○辦○法○電　各省將軍巡按使鑒黨密查國民代表大會組織法第十三條載決定國體投票結果由各該監督報告代行立法院彙總票數比較其決定意見定爲國民代表大會之總意見等語是投票結果依法報告到院非如以前代行立法院無由彙[illegible]比較國民代表大會之總意見亦自無由確定也司知前次本局[illegible]各貴監督電商聲明自本月二十八日起至十一月廿日止爲全國分期決定投票期間其中關係甚重若必俟代行立法院彙總比較後始行宣布誠恐事出倉卒不免[illegible][illegible]現擬由法定監督機關一面報院彙定即一面同時報由法定籌備機關先儘多數報到各處分別呈咨以便先期接洽　備免誤事機本局並擬就報到在前各處先將各貴監督如何愼重籌辦及投票結果各情形隨時通電藉以振提精神一新耳目至事後各項選舉人冊報應分別初選當選人及有選被選資格者各爲一冊當選代表之姓名籍貫票數另爲一冊其報到當選始末情形及報到及決投票結果又各另爲一冊統希酌量準用國民會議選舉投票各項冊式分別辦理再各貴監督事前籌備具見慘淡經營並希於事竣後詳報如何依法籌備大概情形彙爲一冊報局以昭愼重並爲宣布及編輯之資特立奉達希即查照辦理國民會議事務局勘印（未完）

幽燕春光

（北京中央公園）

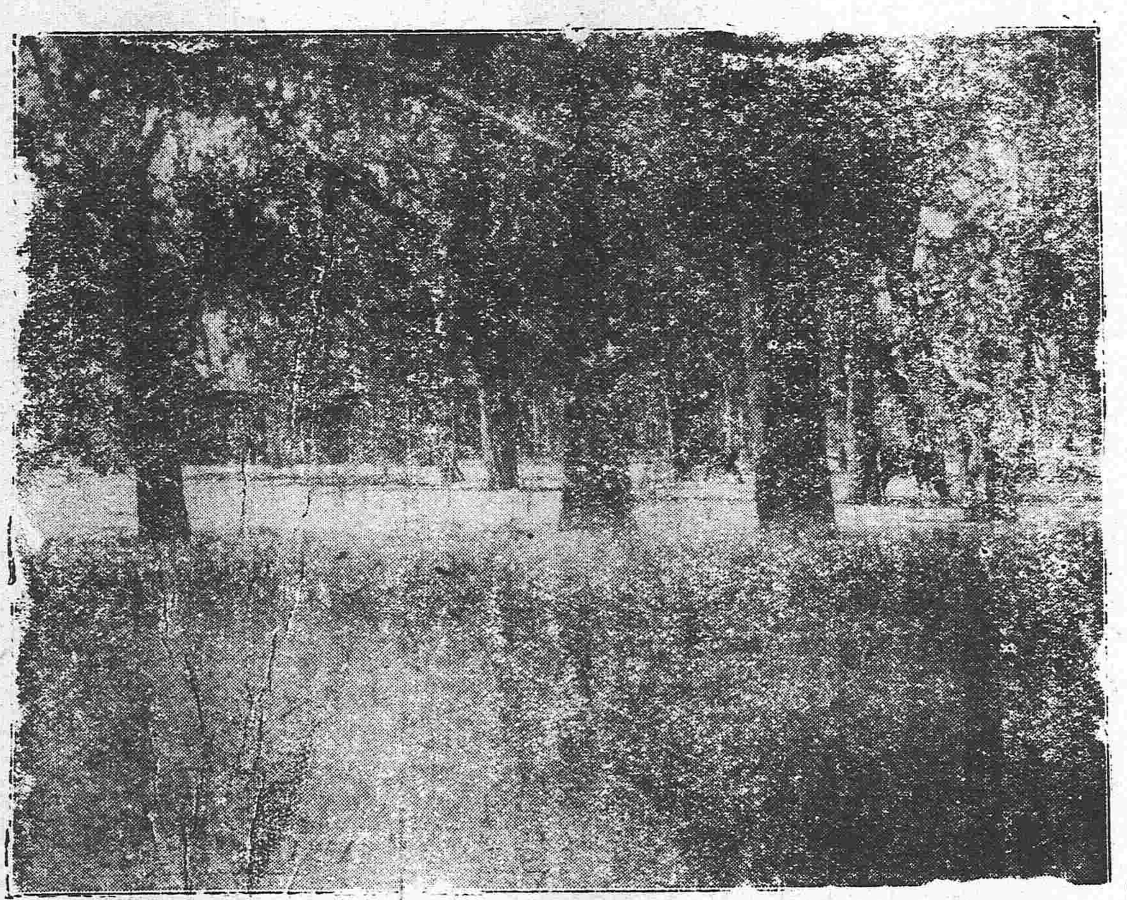

雲南快信（二月二日）

雲南軍府接永寧電云縱隊前衛司令官唐淮源[illegible]日攻克雪山[illegible]同日佔領風水橋北軍向永寧潰逃我軍即猛烈追擊現已佔領永寧彼時川師長劉存厚深表同情並認獻瀘州川師長周駿北旅伍祥禎亦有響應之意滇軍旣得敘州左可直搗成都右可順流而下云云　又接敘州來電自流井亦於日昨爲滇軍左縱隊佔領川省金融已入民軍之手

二十四號又接前敵報告鄧軍業已佔領敘州北軍退向東北潰散是役民軍俘獲餉彈無算僅負傷數人北軍約死傷四百餘人又據軍皓日在橫江與北軍激戰北軍勢頗不支渡河潰逃中有大砲數尊拋於河心亦爲民軍所得是役擒軍官二名陣斃北軍四十餘名軍官四名民軍現正渡河向重慶方面進發並接川軍劉周師長來電催促滇軍火速前進以便會軍直取成都

滇省爲邊遠交通不便於軍隊進行之時運械運餉殊多困難現今總司令出發後即於經過沿途加設兵站業已規畫就緒站長亦已委人充任惟道路險惡行軍尙[illegible]昨已電請滇軍府速飭迤東一帶地方官督團修整道路添設橋梁增置渡船並派員查勘繪圖發交各地方官按圖辦理

綱隊分治員張某昨接通告檄文後即稟請軍府委員接替自願從軍赴敵稍盡職務並謂廣劍沿邊異常安謐堪抒廑注如蒙俯准奉命即行云云

雲南石屏縣屬表號繁區[illegible]縣監禁鋼人犯亦復不少自開戰中起義即生越獄之思暗中勾結外匪數十人秘密通信於本月二十日夜間將鐐銬扯脫鑿擁而出看管弁役上前攔阻均受重傷適有軍隊由城開報赶往圍捕該犯始免逃逸外匪亦立時潰散

滇軍府當飭檢廳將從前所有四等以下各犯分別事由詳候核飭發落已詳前報昨據蒙道尹詳稱蒙縣監獄窄狹現禁各犯約有百數十名幾無立足之地擬將四等以下各犯分別笞[illegible]根罰金從速發落飭縣會同檢廳酌核辦理云云

奉天古蹟攷（續）

滿洲　金梁息侯

東珠生於蚌蛤大可半寸小亦如菽每八月望月色如晝則珠必大熟入冬方採取而北方冱寒九十月堅冰厚已盈尺探者鑿冰沒水而捕之

松花玉色淨綠光潤細膩品埒端歙可充硯材又浮金石亦可爲硯又錦州石質似瑪瑙作煙嘴鎮紙等物殊可觀（以上風俗物產）

短篇小說　癡情遇騙（下）

踞石

貴賓語時。少年趨執其柔荑纖手作鴛鴦笑繼以吻親其粉頰曰如此吾二人午後偕往金飾最新之流行式若何吾殊勿諳汝自抉擇庶合心意嬌聲笑容可鞠曼聲答之以顯示其十分滿意之狀下午三句餘鐘果有藤輿二乘越市而過疾若飛飈行人避之恐後鬢飛輿過時衣香鬢影令人目醉心迷有鄉人某知立道旁見其裝飾富麗疑爲達官內眷屏息不敢仰視無何與止於一石庫門首蓋即著名之某金肆也一中年店夥滿面堆笑鞠躬出迎升客堂送香茗叩姓氏詢里居知爲前清某官裔蓋貴客也益足恭不敢稍拂意旨夥友亦效前清官場積習客無論作何語悉以是答之一若深知客爲宦裔必如此方足見其尊嚴也者少頃店倌捧金鐲一金練一詢客意適否客笑而不答轉詢女意云何女云即茲亦佳何事多擇諺云籃裏擇花越擇越差惟儂尙欲市戒指二須小巧玲瓏汝可令渠取來一看店夥連聲曰諾計三者共價銀二三百餘元客向女曰余攜來銀僅二百元在此匣內余往旅店取足金器余帶去藉示汝母渠意愜者即此定議否則即請渠來爲汝擇之女首肯客乃向店夥述以前言幷云女客候此皮匣置机上請爲照拂店夥視其皮匣頗沉重且有女客候此乃疊聲稱是送之登輿客去二句鐘之久猶未見歸

火險告白

取者夥行經理火險已有年矣因今推廣交易起見左添承保　市貨　屋產　家私衣箱　煖房貨物等件凡遇不測立照即章賠償毫無延悞如蒙紳商賜顧者請移玉駕行面議可也至於保棧開列於左

保頭等平房　每壹千元　六元
保二等平房　每壹千元　八元
保頭等房內存貨　每壹千元　十元
保二等房內存貨　每壹千元　十二元

代理　明治火險公司
代理　日本火險公司
代理　共同火險公司
代理　東京火險公司

奉天大西關　三井洋行
電話　中國一五五號　日本二一二號　日本三五

滿鐵定期船大連出帆廣告

上海行　青島寄港

榊丸　每星期五（正午開）青島寄港（六五〇〇噸）（由上海復航時直放大連）
神戶丸　每星期二（正午開）上海直行（五〇〇〇噸）（由上海復航時寄港青島）
以上兩船均設有無線電信機

神戶丸暫停航駛一次

神戶丸因爲掃清汽鑵停駛一次（自二月十九日起至三月六日截止）自三月七日照常開駛

香港廣東直行

泰陽丸（三月上旬）開往香港
泰平丸（三月中旬）開往香港

兩輪船現均設有無綫電信以期迅速而謀乘客之便利
本事務所及在營口遼陽奉天鐵嶺長春各站均可發賣聯絡船車票

南滿洲鐵道株式會社大連埠頭事務所

橫濱正金銀行奉天支店

奉天城內四平街　電話十二

資本金四千八百萬圓
公積金貳千萬圓

總店　橫濱
支店　神戶　東京　長崎　大阪　倫敦　里昂　紐育　桑港　孟買　西雅尼　布哇　哈爾濱　香港　上海　長春　安東　北京　大連　旅順　營口　遼陽　天津　鐵嶺　濟南　漢口

朝鮮銀行奉天出張所

本店　朝鮮京城南大門通
資本金　壹千萬圓

朝鮮銀行奉天出張所　奉天小西關路北
電話　日五二一　長五二四　所長舍宅　日長三一三

支店出張所　東京、大阪、大連、安東縣、長春、平壤、仁川、大邱、元山、釜山、鎮南浦、群山、木浦、馬山、新義州、會寧、羅南

凡關於銀行普通各項事務本銀行咸可辦理而尤力求妥捷詳確以期無負各界專屬托並於中外各通商巨埠設有代理之處以便往來滙兌本銀行發行之兌換券與日本銀行發行之兌換券相同而可自由按搭嵌金票領款之目免

東亞之情勢

●革黨在長沙獨立不遂

二十一日革黨在長沙企圖宣言獨立嗣因少壯派意氣將事遂歸失敗一時遁逃不遂有被逮捕者該地一帶之警戒因此益加嚴重

●龍覲光向百色攻擊

雲南宣撫使龍覲光現正攻擊桂滇境上之百色

●軍事中之外交恐慌

北京政府因駐京外交團有擬以滇黔軍認爲交戰團之議恐慌萬狀意欲先期設法防止籌劃不已若二十日駐日陸公使之密電至時舉朝震駭色變失措旋在總統府召集開秘密會議磋商對付辦法然卒無成議而散

(以上北京專電)

●駐滬各領事擬認湖南爲交戰區域

駐滬各領事擬將湖南之一部分認爲交戰區域撤退僑民

●黨人潛謀乘機蹶起

十八日革黨在武昌起事不果其暗中計劃未曾休止大有百折不撓之慨浙江革黨與上海同志互通聲氣以待機會之至故袁政府之警戒雖如何嚴重然禍機一熟東南半壁必致土崩瓦解不可拾收

●北軍恢復瀘州

北軍圍攻瀘州亘旬日之久遂恢復之

●海軍部擬建造巡洋軍艦

中國海軍部擬建造海圻型之巡洋艦四隻聞就中一隻當在上海江南造船廠建修其餘二隻則在天津福州兩處船塢建造

●令製造局趕造槍砲運川

上海製造局二十日接到北京統率辦事處訓電請將新式機關砲十尊山砲二十五尊從速製造富即一併運赴四川交給軍隊以供使用

(以上上海專電)

●政府傳出之捷音與川省戰事現狀

政府報稱官軍劉閻兩團防守綦江附近之鎮子街太平山等處至十八日有南軍來攻鎮子街官軍擊退之十九日復有南軍猛攻太平山適有北洋軍由重慶來援會同擊退

又據納溪方面之公報稱北洋軍第七師張師長敬堯自十五日起率部進攻納溪十八日由雙河場進攻鹽戰奪佔城外各山現有第八師李師長長泰統隊來援聲威極壯日內將開總攻擊

政府報所述如斯而本埠商民皆謂現在綦江納溪方面官革兩軍各擁兵相持尚無大戰如官場所傳捷報不過前敵之小衝突至於兩軍大戰之期諒在本月杪之前後矣

(重慶專電)

●政府在烟台大興土木

政府已經收買烟台海軍學堂附近之民地擬開設海軍機關學堂或云係設機器局刻正鳩工預備一切

(烟臺專電)

●國民外交同盟會討論中國時局

國民外交同盟會邀集政治家各報記者及志士等宣明袁總統謀一己之尊榮不顧大局內負國民之付託外失列强之信任非袁氏遜位讓賢恐中國難以永保和平等語該會更定於二十七日開總會宣明袁總統之不信任云

●陸軍省擬試驗長途飛行

日本陸軍省以此次飛機在奉天試驗飛駛頗著成績故議相機飛駛由日本門司埠至奉省間以資練習現在交通團長井上中將考察其試驗耐寒飛行後擬取道安奉朝鮮兩鐵路回國聞其目的在考察地理氣象能否實行此長途之飛行以備核奪

●革黨領袖會議接濟軍火

革黨孫派領袖馮自由日前由美國帶款一千萬元東渡抵日十八日在橫濱中國國民黨支部會同革黨領袖籌議接濟軍火事宜聞南軍存儲軍火爲數不多而接濟不易或謂革軍擬募敢死隊襲佔各處機器局

(以上東京專電)

歐洲大動亂

●土軍被擒

俄軍追擊土軍益急在葉爾薩連附近生擒土軍之殘兵一聯隊鹵獲巨炮二百四十尊

●俄軍佔據兩市之有利

俄軍佔據默徐亞喀拉特兩市之結果土軍陣地大受影響南北聯絡途致斷絕

●德軍製造新式飛機

德軍此次建造一新式飛行船聞該飛行船能發散一種蒸氣使地上不得發見現在每星期建造一兩隻

●美國向土政府提出抗議

美國國務卿關於阿爾密尼亞人虐殺事件飭令駐扎土京美國大使向土耳其政府提出抗議

●德飛行隊在各處投彈

德軍飛行機二隻二十日駛赴英國魯威斯特投擲炸彈德海軍飛行機則在根的諾克及瓦爾麻附近投彈炸傷四名

●英軍生擒駐普爾拉之德奧領事

英軍之先鋒隊在基阿斯島上陸將駐扎普爾拉(在斯密爾那西南)之德奧領事一併生擒

●埃及人之感激俄軍

俄國攻陷葉爾薩連一事頗令埃及人心之感動

●德國擬調勃軍出陣不允

德國提議擬調勃牙利軍出陣于俄法方面戰場勃人斷然拒絕且謂吾人之義務已盡矣云云

(以上敦倫來電)

大總統令

(二月二十一日)

▲策令

特封熊祥生爲一等男此令

特封李炳之吳佩孚爲三等男此令

特予王承斌一等輕車都尉世職此令

新土爾扈特右旗輔國公納木加旺登著萬給貝子銜此令

國務卿奏據銓敘局詳稱遵核宮內供差各員資格請從優晉敘實官等語夏則揚授爲中大夫王國楨授爲少大夫此令

國務卿奏據銓敘局詳稱遵核陸軍訓練總監薦任人員資格請予敘官等語王篤恭授爲少大夫此令

陸軍部奏請任命張有林爲綏遠陸軍混成旅步兵團團附張忍凱爲步兵團第三營營長應照准此令

陸軍部奏陸軍第九混成旅步兵第二團團附張筠才不勝任請免去本職等語應照准此令

陸軍部奏請揀派團附應准以那瑞興充任陸軍第九混成旅步兵第二團團附此令

財政部奏核復湘省經徵釐稅得力人員照章擬請給獎等語湖南小淹釐金征收局長余明驥南華澧安釐金征收局長王紹祖增收均在三萬元以上岳陽釐金征收局長張其鉅托口釐金征收局長劉邦興雷家市釐金征收局長鄧振聲常德釐金征收局長唐期賓平江釐金征收局長余樹榕彿縣釐金征收局長許汝泉港江釐金征收局長羅鴻藻征收均在一萬元以上辦理克著成效著各給予五等金質單鶴章以昭激勸餘如所擬辦理此令

▲申令

取民有制古訓昭垂開創之初弋尙悟養中國財政自辛亥以後經暴徒斲喪無餘上下交困而外債軍餉政費無一可省不得已而取之於民凡經收官吏應如何仰体德意兼籌並顧疊經厳切誥誡不啻三令五申迺日久玩生竟有不肖官員假公濟私肆行朘削言之實堪痛恨前據報告歸綏地方官吏收捐苛碎當經飭部派員密查茲據覆稱該處捐稅既重積弊至深而尤以各處車捐與細物加捐最遭怨望等語綏屬地處邊瘠豈容此等劣員不恤民生藉詞巧取業已另派大員馳往查辦並飭財政部轉行該處財政分廳體察地方情形但涉病者槪予免捐以示體恤而袪擾累此外各省難保無此等情弊著各該省監督長官暨財政廳長嚴飭各項經徵人員顧念時艱權衡物力所收捐稅務宜恪守定章儻有巧立名目任意婪索者一經發覺立予懲處決不稍寬特此通令知之此令

專件

雲南籌餉總局簡章(續)

第四章 籌餉大綱

第十四條 籌餉大綱分普通籌集法及特別籌集法兩種(甲)普通籌集法(軍府管轄區域及義軍管領地方適用之)(一)捐輸(二)公債右兩種籌集法應採何種由總局支局就地方情形時宜斟酌定之捐輸章程及公債章程另詳(乙)特別籌集法(海外華僑居留地及其他特別區域適用之)(一)捐輸(二)股票右種籌集法應以股票爲主其自願捐輸者亦可照捐輸專章辦理股票章程另詳

第十五條 對於慷慨捐輸之士均由總局核數多少分別等第擬章彙呈軍府給予愛國證金銀質徽章及特殊獎品以施道義其踴躍購買公債票及股票者亦由總局呈請軍府分別給獎經理勸募之員其辦事勤勞者幷予獎勵章程另詳

第五章 經費

第十六條 經常經費總局及員司薪水及一切公用概定如左督辦參議總務科長科員經理科長科員文牘科長科員幷兵夫役薪工(視事之繁簡酌定名額)雜用此項經常經費由局撙節開支彙報查考

第十七條 特別經費支局局數及多寡支局人員名額應派特別員人數均由總局臨時酌定

第十八條 本章程自公布之日起實施其他應行增減及修正各事宜由總局隨時擬候軍府核定施行

附籌餉支局簡章

第一條 籌餉支局於各縣或重要商埠設立之

第二條 支局設正副局長各一員經理文牘各一員局丁四名

第三條 正副局長商承總局督同局員籌辦一切事宜

第四條 各縣支局正副局長由知事會同紳商各界公推誠愛國之公正紳商呈請總局委託其他重要商埠之支局正副局長由總局遴選委託經理員文牘員均由正副局長遴委

第五條 支局員司不支薪水由總局核定亦酌給津貼郵電等費及派員勸募川資由支局實銷實報

第六條 籌餉方法及獎勵章程另則訂之

中華全國教育會章程草案

第一章 總綱

第一條 本會以謀全國教育之發達爲宗旨

第二條 本會定名爲中華全國教育會

第三條 本會綱要如左

一察社會之現狀以定教育之方針

二應世界之趨勢以求教育之進步

第二章 組織

第四條 本會由中華全國各地教育會合同組織之其額定會員如左

甲省教育會及特別行政區域教育會會員每處推舉十人(北京京兆直隷奉天吉林黑龍江山東山西河南江蘇安徽江西湖北湖南廣東廣西四川陝西甘肅浙江福建新疆雲南貴州熱河察哈爾綏遠共二百七十人)

乙各道道教育會會員每道推舉二人

丙各縣縣教育會會員每縣推舉一人

丁有功教育或於學界夙有聲望者五十四人由各處省教育會或特別行政區域教育會推舉之(每處二人共五十四人)

第五條 凡有本國國籍贊成本會宗旨志願入會者經會員二人之介紹得爲本會會員其額數不限定之

第六條 凡以財產圖書器具或建築物捐助本會及學問專家以著作編纂譯述講演協助本會者本會均推爲名譽贊成員

第七條 本會會所設于北京

第八條 本會職員及其職務如左

一會長一人代表本會主持一切會務

二副會長二人輔助會長處理會務會長有事故時代行其一切職權

三評議員五十四人由各省區域及各特別行政區域分區選定每區二人共五十四人組織評議會評議一切會務其評議會規則另定之

四幹事員若干人執行各種會務其幹事部規則另定之

五常駐員若干人常川駐會專司會中日行事件

以上各員會長副會長由評議會投票選舉以三年爲一任評議員幹事員均由會員中互選以二年爲一任其選舉規則另定之常駐員即由會長指定

第九條 本會每年開大會一次於暑假期內舉行其開會期間由會長定之

第十條 本會每年開評議會四次於三月六月九月十二月行之有特別事項得由會長召集特開臨時會

第三章 會議

第十一條 本會會議非有到會會員過半數出席不得開議

第十二條 凡大會及評議會均由會長召集其議長一席即由會長擔任之

第十三條 凡會員提議事件須先得十人以上之贊成並於六月一日以前送交會所經評議會審查認爲應議者始得提交會議

(未完)

慶豐 本園開設 早 晚 特請高橋文代 天津龍仃式 會仙 本園開設小 崔小唐 永九 順 大獻瑞 天桂 第一樓 邱廷舉啟事 聲明遺失 山左孫文卿專理男女大小方脈

民國要聞

西南軍事消息之彙聞

據某國新聞通信員輾轉接得湖南消息云該省洪江地方確爲黔省革軍所佔據洪江爲前清常德府所屬商務最稱繁盛於軍事上亦有重要關係若果爲革軍所得則常德各縣頗難固守且由晃州至洪江則鳳凰乾州沅州皆爲所經之路是日前外報所稱該四處之已失者似非無因惟官軍開往常德一帶人數不少何竟未能抵禦此實一絕大疑問云　在前數日間北京與川中電報忽有不通之傳說因之各項疑傳紛紛而起茲據調查所未通者係爲重慶與成都兩處之個人私電其官電軍電之往返則仍聯絡不絕並無不通之處或者官電軍電過多各私電即未免遲滯然此二三日來各私電又得互通矣成都大局甚爲穩固重慶亦確無亂耗云　日前四川瀘州失陷之說駐京某某等國公使館均接有此項消息茲據詳細調查失陷之說尙屬不確安如常之說亦屬誤傳據確實消息云瀘州東西南三方面早被滇軍圍住日夜攻擊北軍拼命堵防尙未陷落然滇軍聲勢洶湧該處殆有岌岌難保之勢云　又據駐京某國公使館接到急電云攻入湖南之貴州軍刻又招誘該地土匪集於部下遂致軍勢異常𤍠赫約達一萬二千現時猶接貴州之各府縣均望風震懾刻下貴州軍已進至沅州府正行圍攻府城該地雖駐有北軍二旅殆有萬難抗禦情形而北軍第六師向辰州方面前進者其兵士潛逃甚多殆有中止進軍之狀態云云

中央於十九日曾接湖南湯薌銘將軍沈金鑑巡按使會電密軍報一件聞係麻陽永綏黔陽芷江永州一帶自十七日夜內迄今因官軍甚少不敷分防業被滇黔革軍佔據請付懲戒幷請迅撥大軍前往助援尅期恢復等情　茲據南來歸客談及滬上某商人原籍湖南頃至郵務局寄遞包裹向中司事郎不收受並隨示通告一紙略謂湖南西路地方現有戰事凡寄往該省之小包郵便概行停止等語某商人念切桑梓因包裹不准郵遞遂轉向電報局照例拍用商電探聽家中現時情形及有無損失據云長沙電綫現有妨碍尋常電報暫難拍發由上項觀之湘滬間郵電之阻梗可想而知矣

擬派員分路檢查

政府爲愼重防務起見刻已決定特派專員分往各處從事檢查茲將分路派員之計畫就風聞所及備紀如下

(甲)南路丁槐(乙)西南路李準(丙)東南路胡景伊(丁)東路及東北路張錫鑾(戊)北路帕勒塔(己)西路及西北路何宗蓮至海軍方面則派劉子英總長親往云

滇軍進逼之湘省態度

據聞進攻湘省之滇軍頗爲得勢現得前敵消息黔陽確巳失守湘軍之進駐黔邊者刻已着着退敗近日有多數受傷軍人運回省城送往紅十字會醫治且會同縣已確實失守又聞湘省西邊之失守者已至九縣之多各縣知事之被幽囚者亦屬不少▲滇軍之計畫　據外間傳言滇軍業巳將會同佔據其計畫係分兵兩路一路取辰州進窺常德再攻岳州一路由武岡進取寶慶然後再以一隊南據衡陽由湘鄉至湘潭而圖長沙一隊由資水逕至益陽由湘陰進至靖港湘潭一軍會合共圖長沙云云▲省垣之謠風　省垣近日謠風又復蠭起謂廣州全城均已被火焚燬至本月十日早晨忽報南城之塘灣火起警鐘大鳴一時羣情慌亂以爲必有變動湯將軍亦立即派人調查且嚴加戒備旋經查實係民間失火方始安心是日傍晚又報西門火起於是人心復亂深恐有變故發生湘人之恐慌情形於此可見一斑矣▲軍隊之調查　聞駐紮衡州之軍隊現已奉令調赴寶慶岳陽軍隊亦有一部分開往武陵又聞第八師日內可以到湘其進兵計畫亦係分作兩路以一路由湘潭進駐衡州一路由湘潭進駐寶慶云▲常德之罷市　駐黔邊之北軍沿途異常騷擾常德商界損失尤多各營統帶並不加以約束聞常德一埠於元旦之前即已有罷市之舉云

嚴令湯將軍等恢復湖邊

湘省湯靖武將軍日前電報湘西芷江黔陽麻陽一帶被滇黔亂軍佔據一節茲聞元首已飭軍務處覆電該將軍迅會馬繼增師長並另檄奉天第二十師長范國璋率全師轉赴該省會勦限日恢復湘邊已失各縣地方並有該將軍等請付懲戒等情先行從寬免議等語云

緣何疊派軍政大員赴江蘇

中央政府自滇省反對帝制宣告獨立黔省步其後塵與中央斷絕關係後迭次特派專任大員分赴蘇寗密商要政所派如阮忠樞蔣雁行等均見前報茲又聞公府消息現復議特派陸軍中將張參政院參政徐紹楨飭長江下游一帶調查某事並赴江蘇江寗分會滬上將軍齊巡按使會商某要政惟詳情甚密以待續訪

山西匪勢猖獗

據統率辦事處消息該處日前接到山西閻將軍來電其中有晉北匪勢頗爲猖獗請近派大軍往援免致蔓延等語聞政府現關于此事屢開會議講求對待方法尙未見策畧宣布云

解散參政院之近聞

政府任命各參政員組設參政院原爲消納一派老官僚藉資調劑起見刻聞箇中人談云該院成立以來所有參與政策建議法案對於政府未見絲毫功效對於人民亦無何等利益種種情形無可諱言自舊歲帝制發生院內舉行開會每星期二次三次不等提議一再勸進各手續各參政員到會喜形於色異常踴躍有目共睹迨滇黔事起除集會密議征討唐任大逆不道並彈劾龍蔡違反民意外以後每次通知會議缺席甚多不足法定人數加之正院長溥倫託病副院長汪大燮出京各參政員藉詞搪塞延不到會時値多事之秋討平禍亂急救民生[illegible]事業維持帝制諸大政府待參與者刻不容緩無奈各員等涼血性成置參政二字於腦後除月領厚薪外別無所事聞政府對于該院現況大不謂然並有某要人痛陳該院人物可與圖安樂不可以共患難耗費國家有用之金錢幷未見有忠愛誠意不如將此項有名無實之消閒機關呈請飭令解散所有發薪巨款即作征滇軍費化臭腐爲神奇裨益大局實非淺尠想該參政員等久蒙大總統厚恩亦不至表示反對云云然此舉果否實行非局外所能預測姑先誌之以覘厥後

▲中國分銀行行長逃走矣（上海）

中國銀行駐滬分行虧欵數千萬元之信傳至商家該處商民遂紛紛向該行兌現已詳另載頃又得滬上十七日專函某大商家關于該銀行調查之結果所有濫發紙幣實達一千六百餘萬元又各戶存欵一千八百餘萬元兩共將近四千萬元此種巨欵均爲北京政府提作軍費行內所存者僅百餘萬而已而近日各商戶之小兌換已達一百萬元該行無法兌現其行長宋漢章見此困難情形知非口舌可以彌縫遂于昨晚逃走目下走至何處尙未探明惟傳聞該行准于明日封閉云云後情如何俟再報

▲流氓假託民黨之可惡（江蘇）

近日滇黔起義以後一般黨人極爲活躍到處運動共謀大舉而滬上尤爲匯集之所然其中誠心救國者固不乏人而假託美名以專事敲詐者正自不少聞有鋤奸團司令及中華共和軍駐滬機關部中華神州再造公司等名目係爲少數流氓所組織其目的在嚇詐商人錢財以供揮霍而中華共和軍駐滬機關部與中華神州再造公司均備有圖章其文曰共和軍本部共同取用狼狽相倚至其眞相如何容待訪報姑先誌之以符有聞必錄之例云

▲中國郵船公司之航期（上海）

舊金山華僑前組中國郵船公司資本五百萬元已購一萬零二百噸之巨船支那號往來中美之間曾誌前報茲悉該船不日將由滬開往美洲調查四次航期列表如左

二月十五號第一次由滬開行　四月十七號第二次由滬開行

六月二十四號第三次由滬開行　八月二十八號第四次滬開行

該公司總理陸姓名蓬山字潤卿在華僑中頗有勢力受船典禮係於去歲十月二十九號在舊金山舉行當時除旗碎瓶之禮由一華僑女郎劉銀女士執行上海經理爲西人皮特羅塞里事務所現在黃浦灘五馬路口尤將保險公司大洋房之第一層該船由滬開美途中僅在長崎與火奴魯魯二處小作停留頭等艙位乘價格外低廉對於教士尤特別優等減收船費惟以中國人組合之公司船不懸中國國旗而懸美國國旗尙未知其原因之所在耳

軍人假規修訂

陸軍部王聘卿總長以現在西南起義正値用兵之際各省軍隊長官目兵往往有無故請假曠廢職務者若不嚴行取締殊非嚴重軍事之道業已訂就軍官佐及目兵請假規則數條頒發各省假防軍隊一體遵照其大致辦法凡中下兩級現役軍官軍佐非有特別重要事件由本管上級官查明確實者不准請假離差請假時期不得過若干日逾限即行撤差究辦正副目兵等非父母有事不准請假除星期日輪流給假平時亦不許無故外出云云

設立西北衛戍司令之提議

按中國西北一帶因地瘠山多連年原皆不時發生匪患而現値南方用兵之際北鄙胡匪乘隙其禍則尤倍於蟲者況又相傳有黨人於中指揮接濟故該匪前於佔據歸綏以後刻已大張旗鼓紛擾於山陝之間茲悉政府現因極力應付南方軍事方面得此消息已有顧此失彼之象以是特擬於綏遠歸化阿爾泰新疆青海伊犂陝北晉邊各軍隊內一律各皆抽調若干人編作衛戍防軍以便分駐要隘並可藉資聯絡其總轄此項則設一衛戍總司令在西北一帶擇要駐守其有此希望者約有二人一爲蕭良臣一爲何宗蓮未知究竟孰確姑誌之以待發表

南軍未干涉海關之確聞

日前京中某報載有蒙自騰越思茅三處海關已蒙南軍之威迫因而該海關洋員等一齊離開任地分往各本國領事館內以仰其保護等語然刻據本京稅務當局明言尙未接到如某報所云之駭信而深信南方各海關洋員等照常辦事絕無蒙受南軍危迫情事云云即是可知南軍方面尊重海關並不敢絲毫干涉之舉動矣

薪俸減成發給之決計實行

政府因征滇軍費浩繁曾議將各機關人員薪俸減成發給以爲之補助惟阻之者衆迄未能議決茲聞財政當局以各機關人員薪俸每月約八百萬元若一律減發三成或搭放國庫證券每月可撙出二百三四十萬元以之挪充征滇軍費不無小補近又向元首力請實行已定於今日在政事堂會議爲最後之解決云

黨人紛起中之粵省消息

▲石湖之用兵　舊曆正月初七省城特別戒嚴當界於夜時派兵下鄉據外間傳說謂黨人將襲攻兵工廠現已在高塘石湖村太和市一帶屯聚萬人聲勢浩大遂致人心惶惶然兩日間官場已謂平定此次之事或謂由於賭徒拒捕或謂由於鄉人械鬬傳說不一然一涉於黨事則名目遂大矣茲將兩日粵報所載情形錄下

龍上將軍於七號下午據報黨人糾集北江一帶土匪屯聚於省北七十里之太和附近謀撲省城等因當飭現駐觀音山之田團長率親軍一千人又派朱鵬全營隊前往堵擊外幷分電番從博惠三花清英各屬軍警團防一律預備歸於七號晚間黨人屯伏石龍墟石湖南村鴉湖蚌湖等處偵砲兵團長田春發營長吳仲明梁永侖督率軍隊馳至時即發鎗轟擊四面環攻田團長等即令各軍士與黨人接仗鏖戰一晝夜勝負未決官軍於九號早兜圍堵擊黨人稍退田團長督率軍隊追擊黨人退伏山林高築炮臺預備土炮抬槍新式馬鎗德國長鎗及炸彈甚多並於沿途安插竹簽官軍入石湖村時黨人即高扯藍白黑三色旗鄉約民黨旗一面齊同發砲開長田春發被鎗傷及腋胸兩部要害立時傾倒營長吳仲明亦鎗受傷當場殞命營長梁永金接率官軍抵禦被鎗傷額部第十八隊教練員劉某亦被轟斃並斃排長吳仲元(吳仲明之弟)及軍士多人各官軍戰至午刻黨人始散擄獲六十餘人搜獲軍械旗幟糧食甚多至田團長則扛至車站中途亦已殞命當即併同吳營長等屍身運回省城大北門外將軍行署馬房收殮重傷之官士三十餘人亦已扛回馬房派醫調治其微傷者均送廣東陸軍醫院療治又聞軍隊追至石湖村口見該村閘門緊閉因疑其有窩留情事遂破閘搜索幷焚屋宇十數間及拿去劉姓傳民四人押解返省現石湖鄉村人以鄉村梁殷波及無辜經由紳耆來省禀訴當道矣

▲清遠之告急　清遠縣知事趙紹曾日昨急電省請罪謂縣屬招撫軍失敗之後迭在洛坑及三坑墟一帶嘯聚日謀攻城該縣警衛軍多屬湘籍人地生疎進攻退守均非所宜縣城兵力單薄非將警察游擊從速添募難資穩固現擬就地招募兵十三棚以利防守等情當經據此已擬准如所請又警衛軍統領陳閑清現以清遠上游股黨日衆聲勢浩大擬調撥所部會同協擊並分兵駐紮上游以資堵截惟無兵艦策應運載維艱昨特急電當道飭由水上警廳派出平江巡艦前往接應又龍上將軍頃據駐紮清遠警衛軍統領楊發貴詳稱近日土匪猖獗原統第一二三營分撥駐防龍門從化花縣等處實屬地廣兵單且黨人時由港澳潛回防緝爲難緊要擬請添派軍隊一營赴清遠一帶扼要防緝當道據詳已准如所請矣

▲省港之偵探　廣東省城自受各屬黨人紛起之警耗軍警戒備日日如臨大敵尤以偵探爲最得意自新正以來凡人煙繁密酒樓茶館客棧花艇等處無不有若輩蹤跡自滇軍侵及湘省牽動桂省故粵中視前尤形戒備本省偵探不足復益之以北方高等偵探舊歷新正初有中央遣派高等偵探呂劾元鍾先志二人來省謁見軍巡事爲軍事偵探開兩高等偵探均粵人統率辦事處前于年底由京派出偵探駐滬及見粵省情形緊急特又電派呂鍾二人至粵省周已議定鍾駐省城呂則須赴港探聽一切並易姓名爲陶某云云

時事小言（碩）

滇黔起義師。中央發兵交戰。由蜀而湘。其戰事之如何。且不論。吾早決其無調和之可言。何則在軍政則曰吾維持共和也。在中央則曰吾發兵征討不臣也。兩者之是非曲直。均各持之有故。言之成理。雖一時有少勝負。未可遽定爲勝負。蓋其勝負之數。全在乎人心之何若。實力之何若。而後乃能決定。彼欲見好中央。持外人將干涉之說。以調和南北戰爭者。是猶身曲而欲影直也。豈可得哉。豈可得哉。

小包高粱米　白小豆麥　元元元元　三七一二〇〇八〇　小蕎芝粳豆麥麻　老老紗英頭洋票票　二四二八十十七七元元　天津賣　上海賣　一六一〇八兩一圓　大連電報　金換洋　金換鈔　一五三元三五　二九元三五　營口電報廿三日　銀換小洋七五元三六　大豆　豆餅　火車河市　一元二三　三元二八〇　奉天　大連　營口　長春　最高　最低　平均　南風　西風　東風　雨雪　二十八度　三十七度　二十度八

小說　紅粉蝸磨（三十七）

我一人至戶外　勉强散步　臥病牀間已約兩個多星期　驟然之間　得吸新鮮空氣　心中爲之一快　在外面來來回回的　散步運動了幾遍　忽見有四五隻小鳥兒　吉々咋咋的　從我面前飛過　不由觸動我的悲觀　暗想人生在世　奔波勞碌　非馳逐于名利之塲　即營々于財色之事　自朝至暮多寄身于愁城恨海之中　甚至疾病甚至疾病死亡　思想起來　殊爲無味　轉不如此林間小鳥兒　飛去飛來怡然自得　人類雖爲高等動物　實不如此鳥也　再一想自已的身世　慈親既已年邁　已身中饋猶虛　偶有一才貌兼備　可堪匹偶之翠英　又復未能如願　横死異鄉　廻思及此　心中忽爲不快起來　兼以病体初好　足力未健　遂轉身回至屋內　屈指霞碧動身後　已有二十天了　片紙也沒給我寄來　實令我心中委決不下　莫非遇見甚麼危險的事了　無論怎麼樣　也應當給我來一封信　說個大概的情形　他和我定規半個月爲期　現在只差三天了　要不然　就許在這三天以內回來我自已空研究了一會子　不覺精神困倦起來　遂即脫衣安寢　次日起來梳洗已畢　一想自已動身之時　曾面稟母親　告以十日必回　現已半個多月　老人家不定怎麼盼望哪　我當給老人家寄封信去　方無愧作人子的道理　想到這兒　遂即斜起精神　提筆寫去　方寫了幾句　忽聽門一響進來一人　我一抬頭　又驚又喜　正是我心中念念不忘之霞碧　當即將筆擱下　站起身來　向他拉手兒　也不及作無謂之寒暄　遂直問道　賢妹回來了　實令鄙人思斷腸矣　霞碧道勞君久待　對不起的很　我此次出行之日子雖不多　大足增我之識見人情鬼蜮　世路艱難　實爲吾輩女子所不料　我見霞碧語言之際　很爲津津有味　遂道賢妹請將此事之顛末詳細告我　以解此十數日之鬱悶　霞碧道　我先以簡單之言　告先生以可喜之消息　嗎師泥犄香二人　果皆爲賢妹所害乎　霞碧道非也　此事不干我事　實彼二人以常自殺者也　我此次來　係同柏德夫人同來者　夫人爲格林市長之夫人　性極慈善　與相我交好之日亦不久　我此次來係爲家姐及先生而來　家姐之葬期　亦不能再事遷延　先生爲此事滯留異地　館中的事務　已耽擱不少的日子　我將家姐埋葬已畢　不日也要回去了　我道我動身之期　亦待令姐葬事完畢

（未完）

專件

開源遼河左岸賑濟事務所募捐人王殿一　孫德潤　高省之　高天朗　周紹文　劉香閣　募到捐欵之報告

商號助捐

富豐棧紅糧三石　晉發合拾元　中國銀行貳元　商業銀行四元　東三省官銀號四元　福順長八元　同興泰　巨發東　萬順隆　祥發東　德茂　春源長　遠來棧　義泰仁　和　寶和堂　同興福　福興和　永聚永　柴增盛　天聚長　鴻源湧　恒盛東　元升慶　德昌久　春興東　鈺順泰　東昇玉　隆盛　三和順　以上均貳元　東永茂棧　萬泰隆　三和東　東興順　以上均拾元　永豐厚　信姓祥　西豐泰　德興厚　德興東　公和興　乾德貞　永升茂　以上均四元　三合成叁元　永合成叁元　長盛東叁元　廣順東叁元　德興源八元　全增湧五元　永升茂四元　福長泰六元　廣益當　順發東　東興長　東來順　東盛和　永福慶　慶隆店　和順東　東興盛　福緣滙　三聚成　三合盛　德祥棧　德憲文　成德福　東盛永　玉昇福　元豐東　義順德　永聚當　同順隆　積盛興　德盛炮舖　天興炮舖　福泉棧　世隆昌　祥集棧　裕祥和　廣興德　義和成　德聚成　萬裕魁　福興源　集義祥　魁昌盛　爵和勝　三生醫院　三合東　吉興長　萬增和　東發長　以上均壹元

助捐人

牛銘閣紅糧一石　高省三　尤遂誠　高全五　胡盛明　宋子亨　魏藍廷　邵銘五　夏晉霖　孫殿一　高天朗　柳勛臣　杜慶一　莫鳳樓　以上均貳元　楊遇春　朴豐廷　孫善廷　易栽臣　馬鼎臣　陳香閣　李炳星　依佐卿　趙香九　邵恩溥　金品壹　張輯五　李東陽　王香閣　王升安　齊子蘭　日人扛浦永青　栗林秀峯　西田爲藏　松井　謝慶喜　以上均壹元

廣告

藥品增價謹告　家傳妙藥

痔藥

從來世上最行馳名敝人家傳之妙藥因原料之騰貴今後連送費改定爲日金一角七、三角二、五角四、如係郵票格外加收一成特此佈告並乞倍舊賜顧爲幸

東京府豐多摩郡淀橋町柏木五三

太田花莚草席發賣處

南滿鐵路公司奉天市內營業所

奉天大西關　電話六八七番

本號開設在奉天大南門裏路西　兌換洋圓銀兩　各埠銀行鈔票滙兌　北京天津上海

▲歐洲戰事講壇出版預告▼

完堅齒牙　爽快精神

是乃双美人牙粉之特色也不啻防齲齒之發生清凉口中也故余勸衆位均購用之殊使小兒每朝用此牙粉免牙疼之患增進腦力保全健康眞是無二之牙粉也

怪不得

目下在中華紳董諸位非常的勸迎起來了

双美人牙粉

者配合二十餘種之貴重原料製成有煉製有粉製二種其品質優良在牙刷之毛端少許而用之則能使齒牙如水晶

双美人洗臉粉　双美人香粉　總經理　奉天　營口　寺庄洋行

體瘦之男女

加增十磅至三十磅堅固之肌肉者

不論男女凡身體瘦弱腦筋衰殘者有言云

余常服補身各物而身體未見肥胖爲何故歟因彼等消化機關腐敗已極無論所食如許各物不能消化一經腸胃即成廢質如欲醫治須先使腸胃能受其養身之肥質轉運於血中至全身瘦弱處方能使骨瘦如柴者成爲豐潤肥胖之軀如欲達其目的須服首穀藥片其能重造新血長肉生精此藥爲各醫士所讚揚者每飯前或飯後服一枚則面色漸轉豐潤身體自能肥胖也

東三省代理處

▲奉天、中西大藥房、大德生藥房、慶元永、歐美藥房、同仁藥房　▲營口、華西藥房　▲遼陽、天錫東、[illegible]　▲長春、大連、華西藥房、德記藥房、天和藥房、華泰藥房、濟仁藥房　▲新民府、天益長　▲安東、東益增德　▲鳳凰城、西增盛　▲錦縣、裕和盛　▲金州、三合公　▲吉林、興亞藥房、鈞泰號　▲吉林、五洲大藥房　▲哈爾濱、[illegible]　▲天寶、世一堂　▲四平街、大德生　▲錦州、寶齡藥房　▲公主嶺、中西大藥房、公增盛　▲錦州、仁濟大藥房　▲山海關、泰西大藥房　▲[illegible]及各埠大藥房洋貨店均有出售

每一瓶四十粒英洋一元五角每六瓶八元經郵費一概在內

上海博物院路十七號　中國總批發處　新順發洋行

英國倫敦　美國紐約　首穀藥局謹啓

井上誠昌堂大藥房廣告

請看由是退治損身亡國症

最新發明　靈驗確著　治淋之三藥

淋症者損身亡國之症也。世上治淋之藥種類千萬不可勝數。患者無不迷於撰擇。弊堂於是化驗千萬之治淋藥中撰得確有効能者左例之三種。患者須信弊堂擇其一而服之定知予言之不妄也。

●コノサルピン　哥挪撒兒平　定價每百粒一盒日金一圓卅五錢

●ツヨール　次葯兒　定價每百粒一盒日金一圓卅五錢

●サンタミン氏　安東　珊打珉　定價一個禮拜分日金七十錢

此三藥均專治。五淋白濁、下消遲小便赤次每吃作疼、並治婦人赤白帶下等症。一日三短莖中後用開水服用可也

奉天小西關　日本電話五一番　中國電話九七番

山口運輸公司

啟者本公司鐵路街神戸設立有經年專代客轉運貨物均各種石鑛後北痛令司振興敝公司特於大連開設門面以及本站有支店祗因牛家屯站櫃頗街內於遙遠以辦事往返不諸君致便是此今在營口老爺閣街重新設立門面至於各城運送物貨上下均近甚順妥遺皆可易辦如蒙賜顧請爲面議

支店出張所設在地　長春、公主嶺、四平街、開原、鐵嶺、奉天、遼陽、牛家屯、西營口、旅順、大連市監部通

左開各支店設在專用鐵路枝條　長春　公主嶺　四平街　開原

急告

凡營工商業者。必需貿易界共通標準之完全度量衡器。如夫滿洲各城鎮市一內之度量衡器。因風就習大小自爲。不特甲城者不合於乙城鎮。即於一城近一亦往往參差不一。交易間窒礙之發生不俟言也。反之日本之度量衡器。故滿洲各地之文明華商。爭先購用。方今日進月步之滿洲貿易界裡。而爲貿易界共通之標準。殆無不各置一具以備於商塲交易之用者。此蓋其定量之眞確。以及應用之寬廣有以致也。茲觀華客購用之度量衡器。多係大阪白井之所製。且多稱其構造堅固耐久。故敝行特約以爲其滿洲之總經理焉。按衡器之種類。有盤稱。有磅稱。有天秤。以及試金、鑛山、教育物理陸軍、等等之用者。無不具備。而欲明悉者。價格定有列表函索之下郵。行發閱。

大阪白井度量衡器製作所滿洲總經理

發售度量衡及洋釘、紅銅、黃銅、鐵材、諸機械、及工程材料等

直輸入業　科埜洋行

奉天大西關（電話七二番）

治咳嗽之改良劑

呼吸器散 呼吸器丸

本劑備練選最上之清痰鎮嗽藥配製而成者雖氣嗽有何等之重症請試服一過定可消盡痰睡鎮淨咳嗽立除胸隔之苦即奏安眠之效

僅下列之症者最奏奇效
苦於喘氣胸隔疼痛者
時時咳嗽不得安眠者
咳嗽吐痰痰內帶血者
聲音低啞不能作聲者
哮喘暴腫痛苦不堪者
氣喉睡頻吐不稍間斷者

一角兩角四角五分

大阪市東區本町 川平福會藥房

全國到處販賣

各埠大藥房及洋貨舖均有代售

農商部註冊給獎 ● 奉天警察廳發給告示嚴禁假冒 ● 奉天巡按使化驗

老福順堂藥房

本堂各地均有經理處以便病者就近購服惟限於篇幅不便登載

外城函購郵資本堂承認不通匯兌之處郵票亦可代價並無折扣

清胃化積丸

本丸專能消化積聚強壯脾胃凡治胃腕疼痛膨悶脹飽嘔吐惡心氣鬱食滯噎氣吞酸腸風便血宿食不消赤白痢疾五臟之積六腑之聚癥瘕痞塊多年痼疾消化力弱飲食無味大便秘結氣逆不舒胃中煩熱脾虛泄瀉反胃倒飽胃寒噦逆等症每副六角五副二元五角十副五元

專治咳嗽藥

本藥專能止嗽定喘清肺化痰凡治五勞七傷諸虛百損肺氣管喘息肺細胞膨脹肺瘵肺炎吐痰吐血喉頭炎肺結核胸脇刺癆惡寒壯熱以及感胃傷寒操勞過度諸般咳嗽無論遠年近日男女老幼服之無不奏效如神也每副定價八角每半封五副定價三元每封十副定價六元

虎骨熊油膏

本膏專能追風散寒開瘀止痛通經活絡舒筋和血凡治四肢不仁肚腹疼痛胃癱潮濕小腸疝氣赤白痢疾腸風便血婦女血帶血崩子宮寒冷經期之先小腹作痛腰腿痠困產生之後惡露上攻瘀血胎病小兒嘔吐惡心腹痛偏墜以及諸般積聚風疾雜症每大張六角每小張三角

參茸百補丸

本丸專能健胃強身興陽種子補血培元理氣固腦凡治身體瘦弱形容枯槁陽痿不舉舉而不堅精水清淡不能種子夢遺滑精陰虛盜汗夜中無眠多愁易怒腦空健忘耳鳴眼花精神顏靡心慌頭痛及男婦老幼一切血虛氣衰等症每小匣藥二兩價二元五每大匣藥五兩價五元

寧坤至寶丸

本丸專能調經利血排污生新滋陰種子順氣安胎凡治經痛經閉瘀血作病癥瘕痞塊赤白帶下子宮虛冷惡露上攻氣血兩虧諸般癆瘵氣凝血滯四肢癧木陰虛盜汗血崩小產敗血結塊臍痛便血胎動不安血下不止月經愆期月經早至以及胎前產後等症每匣四副定價二元

參茸甘露酒

本酒專能驅五臟之沉寒陰六腑之痼冷補虛暖腎通經活絡凡治左癱右瘓半身不遂口眼歪邪四肢痲木中寒腹痛小腸疝氣腸風便血風寒入腦等症每大瓶價三元每小瓶價四角再參茸甘露酒藥料盛以木匣內有製法稟單依法炮製與本酒氣味功效毫無差異每匣價二元

本藥房開設奉天大南關大什字街西路北 中國電話一百七十六號

●暗中望得光閃 福星徧開壽域

我原是輭身子前幾年得病之後越發的軟弱頭痛胃火哮吼心跳甚麼的徐徐的來一犯就疼絲絲的不能辨甚麼事從來聽人家吃藥或是養病也沒有好上了如今灰心的了不得咯

嘍今天怎麼享了這麼幸福呢看新報纔知道仁丹藥甚麼病都治見效如神只看這報沒吃藥就覺着很舒服一向我怎麼不曉得

這寰球無二的常備神藥仁丹哪

留意 近有奸商濫售偽藥仁丹本房于藥包嚴施封緘斷無開包售粒數又無裝瓶等貨賜顧請認此等購取為要

崇治
▲中暑傷寒
▲水土不服
▲頭痛目眩
▲猝倒昏迷
▲腹疼吐瀉
▲精神鬱結
▲酒醉船暈

仁丹價目
●試服包 日金五錢
●小包 仝拾錢
●中包 添呈洋銀藥盒 廿五錢
●大包 添呈裝鏡藥盒 五拾錢

各處藥房洋廣貨舖均行寄售如賜惠顧就近購取是所為荷

東三省新聞

▲奉　天▼

●上將軍認解軍費

鎭安上將軍兼署巡按使段香岩氏頃奉統率辦事處電令籌解征討滇黔軍費不得悞延等因當即召集金張兩廳長並宋雲峯參謀長公同會議認解四十萬元先行彙解十萬元電覆中央云(壹)

●張師長回奉確期

陸軍二十七師師長張雨亭奉政府電召晉京磋商重要軍政嗣由張師長電召五十四旅々長孫占鰲砲二十七團團長張作相一百七團團長蔡素德晉京覲見以便與議業誌本報頃據軍署確息張師長准於二十八日乘京奉車回奉前傳十七日回奉之說偵係不確(祿)

●大飛行因下雪延期

日本陸軍飛機試驗機器之耐寒已竣本擬今日(二十三)爲奉天大連間之大飛行現因降雪不果大約改期明日舉行云

●添設本撫兩縣法廳誌聞

鐵錦洮三處添設法廳現已籌備就緒准於三月一日開廳曾誌昨報茲聞法界人云高等廳沈廳長以隨行添設者尙有本溪撫順二縣緣該縣內日人民雜居已久茲復有加無已自應趕即添設以免訴訟上之困難至能否實行俟訪再誌(平)

●電告官軍戰捷

將軍行署接得前敵張敬堯師長來電我軍近日連獲勝仗亂黨漸起內訌雖滇邊險要不易攻入大局終見勝利不難平定云(進)

●修濬遼河行將作罷

按署前據遼瀋道尹榮叔章詳請修濬遼河一節現在將居春融寂々無聞據公署人云該河築修費據英工程師米利氏估價八十萬元除由遼陽金知事募集三十萬元外尙虧五十萬請由公欵照撥刻因南省亂事未平軍費之籌措尙在拮据而此欵已更難照付故此議漸作罷論矣

●興業銀行風潮之內幕

(有)

興業銀行取欵兌現之風潮業已畧誌昨報茲據個中人云該行激起風潮之原因實由張蕫老按東時向該行借欵二百萬元充作行政經費官府借欵例有五分之回扣(二百萬元應得十萬元)此五分之回扣應歸正副行長之所有是時正行長趙春鵬君爲張貞午按使所委任因有培植之關係未便扣除副行長孫百斛君見趙君不扣自已亦惰願不聞詎張按使與董財政廳長見該行不扣乃揑造巳扣之收據上報政府將此十萬元分肥充入私囊該行兩行長以並不扣用不肯承認又不好說張董從中分肥乃僞稱在營口收買爐銀以致虧累將此賬彌補詎爲衆股東探知群以行長呑蝕公欵訴之按署然尤不知欵係張董二人之所呑故段按使接呈後當將趙春鵬撤委另委談鐵隍接理副行長孫百斛氏因有連帶關係自行辭職因之存欵各家大起恐慌二日來提欵兌現者計已達四十萬之譜據聞定於月之二十五日開全体股東大會以討論善後之方針云

●統一團防之計畫

段鎭安上將軍以奉省各縣團防完全成立必有統一機關指揮訓練方收效果聞已規定辦法劃全省爲三大區(按道尹區域)以道尹爲司令長縣知事爲司令員督飭訓練每季擇適中地點調集各該道區團勇會操一次由道尹親自檢閱以覘成績其編制教練另有新章已飭知三道尹査照矣(切)

●電告蒙匪復熾

鎭安上將軍兼署巡按使段香岩氏前據洮遼鎭守使吳興權詳報內蒙赤峰多倫起有大帮蒙匪經派兵勦捕竄入他境地方安靜日昨軍署又據吳鎭守使電告現在大小庫倫地方聚集蒙匪百餘名搶掠商民又彤披猖當經段軍按覆電飭令派兵一營馳往勦辦以資鎭懾云(祿)

●興業銀行在連埠定購現貨

奉天興業銀行現向大連古河洋行訂購銀元百四十五萬元以備兌換並聞今日該行已由連埠運到若干箱云

●師旅團長公畢返防

駐紮北鎭縣之陸軍二十八師師長馮麟閣五十六旅旅長汲海峯一百十二團團長邱鎭華暨該師參謀長白運昌均奉段香岩上將軍電召晉省會議防務茲聞已議商就緒於日昨搭乘瀋車返防云(祿)

●電令保護蒙王

段香岩軍使昨聞奉中央電令謂各蒙王公傾心內向已於二月十五日分別授爵給奬此後如過往奉省務須分飭文武地方官妥爲保護致敬盡禮不得稍有疏虞正分行間復准蒙藏院貢桑總裁咨同前因一併照行云(有)

●詳請增設縣佐

段兼按使以各縣轄境過廣或交通不便諮詢各該知事以期增設縣佐而裨地方近查全省原設之分治委員二十六處殊覺不足贍顧雖財政內務兩部迭電以丁茲內外度支奇絀多設一缺即多增經費等情但因地制宜斷不能因噎廢食現聞已據三路道尹分請擬再設五處據情詳請中央俟奉批後照准即當委員設治云(平)

●查禁民間向外人抵借欵項

段香岩兼按查各屬被災貧民因羅掘乏術告貸無門每有以不動產戶管向日商抵押借欵者不問利之輕重只顧救濟目前之急迫至限期屆滿外人照契約管業恆起國際私法上之交涉與其棘手事後何如預防事前因之通令各道縣一體査禁並分行交涉特派員照會各領事嚴加取締以重邦交云(平)

●文學專科成立

教育會李鐵珊會長以我國士子於文學一道多欠講求恐將來國學有荒廢之虞因即籌出鉅欵設立國文專修科專收中學畢業生研究國文以備將來各校國文教習之用國文講師以聘定世仁甫担任云(進)

●官銀號運到現銀

東三省官銀號以時値金融緊迫現洋及銀子均各缺乏不足以資兌換特派委員由天津運來現洋五十九箱現銀子三十四箱於日昨乘坐京奉瀋車押運到奉以資應付而便活動云

●教員不得兼任

段兼按使昨通飭各道尹及各縣知事謂查各校教員對于教課應負責任近今各校教員多有兼任數校課程者教授之未臻完善可想而知者不禁止于學務大有窒礙仰即行令所屬各校校長認眞整頓以維教育而重學務云(平)

●世局長面商要公

興京採木局長世錫五以林業一事現既設有林務處而奉天分局已委任力鈞專司其事此後之進行自應來省面請以便遵辦故于日前來省閒所面商者(一)經費請益問題(二)振興林政計劃(三)行銷木植力斱推廣以期暢達(四)增加局員多設分卡稽査私運(壹)

●鄒知事因公來省

興京鄒子方知事對于該縣一切政治無不竭力進行茲因有須面商要公于日昨來省面謁段香岩按台稟陳補助災黎春耕辦法及防緝黨匪整飭警團裁減政費等事並聞擬建築興撫鐵路請示遵行云

●通令詳報罰欵

全省警務處長張宏周氏頃通令所屬謂違警罰金雖爲補助行政經費但是項罰金訂有一定章則毋得任意苛罰致有違法行爲並須將罰欵數按月冊報不得隱匿吞蝕致干査究倘有以上情弊被人告發或經派員査出定以官吏瀆私治罪毋謂言之不預也云云(有)

●瀋陽縣維持學務

瀋陽縣立各學校原以各屯畝捐爲的欵去歲年景歉收各屯生計維艱追及學務以故各鄉學尙未開課超寅生知事以學務爲當時之急不可不設法維持現已擬定二月一日一律開校惟假內各教員俸給一律停發云(進)

●解釋罰充苦工之區別

高等檢察廳梁炎生廳長以前淸各州縣審理案件有以堂諭判罰苦工交所拘押者此項刑罰爲新律所不載原應解釋此後須將刑罰與行政罰二者分別淸楚如係觸犯刑律者雖罰充苦力仍應以徒刑之執行論否則雖經判罰苦力祇能以行政處分論不能謂已受徒刑之執行云(進)

●發給指揮証

檢察廳指揮司法警察載在則例惟各廳員所持之証按例應年換壹次日前司法部已將本年度新証發下當由段香岩兼按使頒發高等檢察廳邱廷舉暨各員收執並將舊証繳回註消云(進)

▲海　城▼

●會議賑濟

海境災區設立粥廠賑濟惟災區遼濶期限延長有限之賑糧難濟多數之飢民現聞各粥廠因賑糧不敷勢難接濟茲經縣署傳諭經理賑濟人員來城會議接濟辦法各員於日昨遵諭來城未悉如何議決焉

●巡官更調

警察北區第三分駐所新臺子巡官王子元任差伊始人地不共相宜經警察事務所査有二駐所大旺臺巡官雷星五曾在新臺子駐所任差年久頗洽輿情卽行調委該巡官往任王巡官則調往大旺臺駐所接事現已交替矣

▲營　口▼

●檢察長因事擇人

本埠檢察廳廳長邵潤身氏自蒞任以來力求整頓所有該廳一切積習現已剷除殆盡如勸論登記及考試法警認眞開導聞者交口稱頌茲悉該廳又以檢查事項遴選偵查員其當選者爲司法警長原春田氏査原氏老誠持重頗堪任事絕不同浮蕩之輩遇事滋擾也

●劉廳長回營近聞

本埠警察廳廳長劉亞辰氏前由警務處稟請短假十日回籍省親業詳本報該廳長昨夕由省垣來電云及面謁處長請領訓示後約於二三日內卽可返營云

▲牛　莊▼

●學校一律開學

牛街各學校因寒假期滿於陽歷二十日一律開學是日各校學生濟章齊集到校至孔聖神位前行三鞠躬禮畢復放假一日翌日上課云

●組織華茂公司

本鎭自設立屠獸場以來猪棕猪毛均歸商人經理販賣近因棕毛出產甚夥經趙範九君稟准在海設立華茂公司收買猪棕猪毛該趙君於日前來牛組織華茂公司支店在西關源盛和院內附設公司不許私販派令王君在牛經理云

▲大　連▼

●設立貯金會

小崗金光教會所學習日語之華人青年二三十名近以國事多艱日用爲難咸欲節省無用之消耗作有用之貯金發起組織青年戒煙會戒吸一切煙草煙葉將每日所省之項由郵局購買郵便切手貯金一紙粘貼信票按日存儲公推范永才爲會長現正從事組織云

●貨價日益增漲

自歐洲戰事延長本埠貨物卽見提漲近因帝制自爲激成西南動亂南省商工大受影響故各色貨物自陰歷年一轉又見大漲卽如紙類價値之昂較去年前有增價半倍之巨若亂事延長則各種貨物當必更形增高値此荒年上則加倍徵收賦課下則用度艱難哀哀小民遭此不幸誰爲爲之而使吾民至於此極耶

▲黑　山▼

●教員得奬

黑山縣公署十九日奉巡按使頒到金銀奬章八份查得是項奬章者爲本城縣立兩等學校校長王日宣國文教員李成善及鄉鎭劉世仈趙淸文李允若馮振鏞馮朝元七名均給金章一趙錫陞給奬銀章並將證明書一併由教育所飭知照領云

▲鳳　城▼

●防軍解送胡匪

月之十九日駐紮桓仁縣之防軍步八營派令該營軍人由該縣送來胡匪丁某萬某等二犯近聞該二名解交鎭署飭交步七營暫行管押一俟訊得確供卽可槍斃云

▲岫　巖▼

●知事之賢明

縣知事劉仲欣君勤求民瘼兩袖淸風其廉介之操昭昭在人耳目對於用人一端更能審愼周詳大公無我故地方人士愛戴情深送匾立碑感頌不置

●財團之信用

縣署附設之財團成立年餘信用頗著惟發行之公利券早已用罄前曾委託闔員何星彩君往北京購印精緻之是券十餘萬元以防僞造而利流通刻聞何君業經返岫矣

▲錦　縣▼

●陸軍搶刼案之訛傳

駐防高橋車站之第二十八師兵乘夜闖入商鋪恣意刼掠等情係某處來電嗣經査訪係屬傳聞之訛茲又據某處來函云是日北距高橋三十五里之某屯有兵十數名搶掠商鋪以致訛傳如此本館照有聞必錄之例登載報端而此項新聞又爲在奉所傳聞與錦州訪員無相干涉合併聲明

▲義　縣▼

●警務長奉電公出

二十日警察事務所所長李雨周接到省電未知有何項要公該警長卽于二十一日早六鐘時往錦起程事多忙迫云

▲開　原▼

●田賦暫免加罰

縣公署示諭署謂每年糧賦准於年終掃淸如逾限不完照章加罰茲經士紳聯請稱現年糧賦與畝捐並徵加以公債民間担負較重若再予加罰民力實有不逮懇請暫予免罰以紓民困經章知事査屬實情限於陽歷四月初一日以前照舊納賦仰民等務於限內掃淸如逾限不納定行按章加罰云

▲長　春▼

●詳准設立苗圃

吉長道郭道尹注重林業詳准在長春西關外舊有之杏花村地方設立苗圃一所培養木苗以備監管各縣領苗栽種爲造林之舉所有章程預算表式一併備文詳請巡按使批准施行云

●廳長更易

警察廳姜柏和廳長因警欵困難諸多棘手是以請准長假接替者聞係前奉省充當三區署長之田慶瀾君定於二十二日接任云

▲哈爾濱▼

●司法隊官易委

縣署法警隊官楊靑山係前任于知事委任辦理司法事宜不免嘖有煩言現任張蘭君知事以該隊係司法之引導若不切實整頓難資淸理楊某知難居其位呈請長假經張知事委高蘭波接充云

●糧業信托之轇轕可了

糧業信托公司係農產銀行附設開辦數月成績甚佳年終聞因某項致起風潮並聞在道署呈控旋經李虞臣道尹委承審員胡贊軒調査各項賬簿並無不合據聞此事定能和平了結云

●張知事保衛行旅

哈埠毗連租界五方雜處人類龐雜故鬼域之輩詐騙錢財陷害人民日有所聞是以凡來哈者均視彼輩如狠虎名之爲打野雞受害者不可勝數其在租界爲尤甚而華界亦屬不鮮昨延夾街某野雞店住有雙城客人甲乙丙三人被該店詐去羌洋二十七元甲等報知崗警正逢張蘭君知事經過甲等攔輿喊告張君親至該店捕獲匪首一人帶署嚴懲云

●各埠銀行及糧食行市　二月二十三日

●奉天

大豆　一元〇二
紅小豆　花小豆　一元二六
高粱米　一元六〇
洋麵　三元六〇
燒酒　二元八〇
現銀　十吊四
站人洋　二十八元五
北龍洋　二十八元
●正金銀行奉天支店
香港貨　一〇八圓五〇
金票　一〇八九圓六〇
兩　錢　厘
●奉天錢業公所
市帖舊月底附
鈔換洋　八九元九〇
大豆　三元四八
芝麻　[illegible]
紅小豆　三元一〇
現銀加色
鈔票換現銀　九錢〇四
豆油　一〇元六二
小米集市

▲黑龍江▼

●知事丁憂

黑河道尹日前轉詳按署因爲第四屆核准免試知事潘殿保忽接家電生父潘還在籍病故呈請丁憂云

●接濟現欵

江省財政廳前奉按署飭令將撥官銀號羌洋拾萬元因該號現接奉天分號來電謂現在兌現日形擁擠力難支持請設法維持等情查該號年來奉天兌現之事時所恒有自非官家特予接濟殊不足以維現狀暫由金鑛局匯解羌洋十萬元尚可撥付應用俟價格相宜之時知照該號立即作價兌換銀元俾免折耗云

●請叙實官

江省交涉署前交涉特派員張慶桐氏詳請按署爲本署委任各職員擬請分別叙官以勵勤勞查有科長仇其昌名譽科長曲鳴租科員許明德張根等四員與文官之秩令相符聞按署業已彙照履歷轉咨外交部核叙矣

●預算案請照原編

元年度預算早已編妥近後財政部咨文將收支預算改編一過撥諸事實諸多窒礙聞按署已據實電部請照東省原編預算案辦理并飭財政廳知照云

●考試警士

省垣警務處王處長爲整頓警務起見日昨特派韓君向陽赴各警察署按名考驗警士對於內外勤務非常注意於二月十七日起始考驗是以日來各署警士甚形忙碌云

●實行開辦

嫩江清丈分局入手組織已經就緒聞所有該局人員已於日前前往并聞以一個月期限即可丈放云

●大宗子彈到省

江省前購之子彈係託奉省軍械局長楊凌閣氏代辦前月照數購齊到奉當電省派那參謀前往運輸茲聞那參謀已於昨日(即十六日)押運子彈五十箱旋江矣

雜報

▲奉天▼

●哨長病斃

南關神樹胡同住戶劉文山在巡防某營充當哨長因勤慎職務積勞成疾每日腹痛難以飲食遂於年前請假回奉以資調養經醫調治罔効於日昨早晨逝世因家無恒產無資殯殮其家人擬懇求友人代爲請恤云(祿)

●非人不暖

有英某者城北二臺子鄉旗人年近古稀老妻早故乃抱非人不暖主義于去冬來省與城內四十餘歲之曹姓婦夥度新年(陰歷)亦未回里現經其三子前來迎逆詎英謂其子曰你們都盼我死免着在外與人家打夥豈知逾老逾不耐寒衾孤眠何不知道孝心乃竟遂令其子給曹媼拜個晚年一時傳爲笑柄云(壹)

●中途被劫

商人李延年爲城內某雜貨號之夥友因城北二臺子某雜貨號欠洋二百餘元令李某前往討取經該號如數付給李某持回奉天道經某處被胡匪二人在途攔劫不特銀洋盡失且衣服亦被剝去李某呼人求援碍于四面離村較遠無一應者(古)

●蕩子毆妻

大南邊門裡居某素性嗜賭舊正月間恣意賭博始則大贏繼則滿貫窮極奢侈繼因興盡悲來輸貲無算欲以前贏之項抵償無如浪費罄盡無已逼索內子以衣飾典質因不允大起口角該婦乃于昨晨往母家興師問罪未悉如何結果耳(古)

●欺凌孤寡

小西門外憲兵營南首住有民婦林馮氏者其夫林某于前年去世遺孤甫經六歲馮氏因長子無濟攤有貲財林長年之友人王某每出入其家爲之照料一切因此向林馮氏借洋百元馮氏不應王某羞憤交集竟填寫假賬一本謂林長年生前曾借伊林馮氏要求償還馮氏不允現猶相持不下云(古)

●金作贖刑

昌圖人前文彩李得三日前來省候審住在西關某客棧因寂寞無聊兼之舊癖猶在無可消遣乃同店友賭賽牌九不知因何激起衝突大肆口角就近警察查知拿署送交警廳轉送法廳聞于日昨判決罰充苦工四個月以金折贖云(平)

●縱情博塞

大東關基督教後胡同住戶孫某者現因舊歷新正無所事事時以麻雀爲戲昨日道路泥濘不能外出以故招引有賭癖者在家以紙牌消遣正在么萬小魚之際適被該管巡警聞知當場拿獲帶署轉送警廳懲辦云(平)

●蕩妻姘妓

北關草倉前胡同住戶項玉豐素行無賴將先人所遺貲財不數年而浪費一空娶妻城北二臺子村王姓女儀容嬌好婦道克修惟項則輕家雞而愛野鶩近與九門外某堂妓女玉喜姘識如膠似漆難舍難離因需欵無着乃回家日夜毆罵其妻該氏無可如何遂聽其貨賣與北大營某連長爲小星得貲二百八十元伊遂津潤玉妓云(平)

●尋獲逃妻

城西灣死牛村居民陳文煥之妻孫氏年方花信頗有姿色惟不安于室與該村鄰某私通訂有白首之盟于客臘初間乘機與鄰潛逃來省卜居于大東關七聖祠胡同某宅院內不知如何走漏消息被陳某聞知日昨來省直入該院適逢夫因事外出當將其妻孫氏抓獲即僱轎車一輛拉回家去至如何處治不得而知(平)

●弋人何慕

城內鶯市口孫姓女早字大南關洪姓爲室親迎有日前因某不知爲何人引誘杳如黃鶴一去不返其母當時未敢聲張以致偕飛還詎料迄今多日望穿秋水不得已遂來告知老夫遣人四出尋覓未悉能珠還合浦否(有)

●釋放疑嫌

憲兵營某憲兵前在茂林賓館後院拿獲中盡忱等六名帶交該營訊供並無憑証于劍秋營長當於昨二十二日飭令找妥實鋪保釋放云(祿)

●虐妻被控

小南門裡住戶金有才去年六月間娶得城北二台子劉姓女爲室伉儷之間甚爲和藹金某聽信弟言疑劉氏與某人有染致漸不睦每日虐待一面託人售賣現被其岳父劉某聞知于日昨晉城在地方廳控告云(祿)

●兵違法

千金寨東區警察所警兵蕭起軒劉國榮本係無賴因金錢運動得充警兵不時遊結訛詐茲聞日前往轄界鐵道南澡塘子胡同閻春有家指稱放賭詐去小洋十元閻某被其所欺于日昨晉省在按署控告在究云(祿)

▲遼陽▼

●不懲而釋

城北滿子溝源盛泰去歲冬月二十二日被搶該號于二十九日通知巡警拿獲縱子爲匪之譚永修並匪首譚守恩父子二名並槍械贓物等項當經訊明譚守恩受父命行搶不諱供交縣署經縣署羈押旬日僅將譚守恩轉送法庭而譚永修押留縣署謂無嫌疑查巡警起獲槍械及贓物等項純係由其父手起出且行搶之人皆係譚永修之親戚一係內弟一係聯衿處分贓物亦經譚永修之手其子行搶其父分贓無嫌疑之語何所由來現在譚永修經保釋放遺逸法外商人聞之莫不痛恨官家之惛憒云

▲營口▼

●買良爲娼

本埠老爺廟後街有住戶沈姓者由鄉間買來處女一名年僅十四歲沈氏逼其賣淫該女晝夜啼泣慘不忍聞而沈氏仍苦楚不已望有地方責者趕緊查禁以維人道也可

●客民死後之譚述

本埠平康里南街客民榮茂林身死不明

以誌慶賀現值舊歲度過爲日無多一切商務尚未大盛日昨本埠大豆開行現價三元四毛九分豆餅一圓二毛八分豆油十二元一毛六分五厘高粱二元九毛一分均稱平靜云

●雨雪鬧元宵

本日爲舊歷元宵市內紅男綠女白叟黃童遊行者絡繹於途惜午後陰雲四佈雪片飄颻因天氣和暖復變爲雨頗阻遊人興趣云

▲謀殺蔡乃煌敗露案(廣東)

廣東通信云三省禁煙專使蔡伯浩寓所向由當道派出特務軍若數人輪值守衛防範極爲森嚴詎日昨突有黨人偽爲平等託名賀年賀禧認識守衛隊目鍾振許以重貲使將蔡使暗殺該隊目佯爲答應許以乘便下手俟該黨人去後即將此事密報督署王廳長隨報隨派偵探喬扮民裝帶同游擊隊馳往緝拿果在陳塘允花妓寮拿獲王廳長以該隊目不爲利動賞銀二百圓現已將以上情形詳報當道請將該隊目從優保獎以勵有功又函云此事由該什長鍾振自首由蔡通知巡按使衛隊統領派飭所部幹弁前赴陳塘南允花娼寮將楊平廖英兩名拿獲隨即解交上將軍飭發軍法課訊辦訊得楊平係香山縣人廖英樂昌縣人係已銷差之警察游擊隊正勇憑陳英爲往香港白明松處商量殺蔡許以打死給銀十五萬元生擒給三十萬元先由陳英交銀四十元作爲費用以後如要需欵可向何志軒支取等語查何志軒業已聞風遠遁現已將楊廖兩犯押候批示核辦矣

▲新世界之炸彈(上海)

十九日晚八點五十分鐘英租界泥城橋堍靜安寺路新世界樓上不知何人擲下炸彈一枚當時爆烈炸傷黃包車夫一名經該處巡捕查見將受傷人車送仁濟醫院醫治一面由新聞捕房立飭中西包探往新世界調查

▲羅山縣知事之偏暗(河南)

湖北黃陂縣商人何大鵬在河南羅山開設商店歷有年所爲人忠厚老實竟被該地奸民所欺言之令人髮豎有李三泰者拖欠大鵬制錢三百九十餘串曾在羅山城內城隍廟邀請商董憑賬而算李三泰竟立意騙賴分文不肯歸還大鵬營爲該縣已革匪書郭永昌代出一百五十兩銀欵之期條屆期郭永昌違國之應又因官欵未清致被斥革遂長期遠颺大鵬所代出之期條因郭永昌故爲公署所催逼交先是大鵬以永昌期條將永昌房契一紙交大鵬作爲抵押至永昌事敗後大鵬乃以房契交與張姓名少森者另爲借欵以備應急與少森係羅山紳首大鵬與鄉人意謂彼爲紳首自當可靠不料少森竟惡出於尋常意料之外計竟將大鵬轉託借欵作押之房契隱藏手中不復交出且信口開合謂在逃之郭永昌曾欠伊欵迄未給此件房契應由伊收管將大鵬轉託之串一筆抹煞無理無義至此已極如此少森之所爲真俗所謂地頭蛇也大鵬既被少森以兇惡之手段肆意欺騙奈異鄉異客無力與之相較只得指望李三泰所欠之三百餘串討索一手爲郭永昌勢還前欠而三泰竟又一毛不拔無非視大鵬勢弱無可奈何於彼也大鵬迫於萬不得已乃向羅山縣署控告三泰不意該縣知事汪衫君(號叙平)復置所控於不理反追究大鵬代郭永昌所出期條一欵將大鵬收押至此大鵬與孤掌難鳴含冤莫白矣汪衫君素昔官聲如何尚待調查即此收押大鵬不究李三泰不究張少森不究郭永昌而專與異鄉孤單之商人于法亦恐不免爲劣紳張所蒙蔽而失其聰明也汪衫君爲民父母偏暗若此清夜自思不知有衾影否倘亦與李三泰別有關係耶姑誌其略容再細訪發布

一經檢察長檢驗後委係因毒致死惟其所服藥劑並無毒品及搜有毒質等情將拘去人犯即行釋放現聞某之妻年僅十七恐爲綁手煎藥之人用嗎啡攙入藥內進而服之以致斃命雖經化驗其証據亦難找出姑誌所聞以觀將來

▲大連▼

●特產物價格平穩

中國習俗度舊歲時各商家必休業多日

▲安東▼

●洋油飛漲

洋油爲人生必需之品近因戰事影響其價格外非常提漲現已由五元八毛漲至七元三毛此後電燈當必漸見發達也

●殺子駭聞

距五區民人某甲生在外其妻吳氏年四十許私與北鄉潘某通姦氏有子年貳十許日前子無意中遇見姦情吳氏羞愧生嗔遂生殺子之心詎意日昨果將其子毆斃事爲氏之母弟聞知業將潘某與氏報警送縣究辦矣

●捉賭傷命

現值陰曆新年社會舊習多以賭博消遣永川鄉六區單某之葉姓夥聚賭博于塘中該區區官左東閣君聞知消息派警往捕共去警士四名至塘將賭徒十名如數捉獲同區出塘約半里餘該警士恐有追人遂對該塘鳴槍五響因之將宮某擊斃並單某之弟與其姊夫各受重傷單因該管徒賭傷及人命當夜到檢察廳提起刑事訴訟云

▲黑山▼

●緝獲逸盜

警察第三區二分駐所管界鍵井子屯田豐年被搶案內正盜李向才供稱與王貴等三名同謀經該管巡官崔景堂遵飭督同巡長孟化雨設法偵緝將逸盜王貴一名獲案于十四日解送到縣審訊云

▲義縣▼

●明鏡高懸

義縣承審員查民綱君到差以來判案如神蓋該員既不貪財而又不肯舞弊謹慎從公是以奸民詭計一至法庭無不立辨真僞無從隱諱各界人士莫不稱頌其明鏡高懸云

●劉巡查過境

奉天郵政局巡查劉潤田日前由義路過至邊外阜新縣因該縣代辦郵局執事馮順清不請郵章來往公事多有不合故派劉巡查指導云

▲開原▼

●二龍抵觸

舊歷望日爲燈花節觀熱鬧者往來街市陸續不絕孰知早十一點鐘時有南來龍燈與北來龍燈兩相撞遇有意肇衅因之在北十字街各將龍燈擲地互相毆打幸經警察勸解始行罷休該二龍抵觸之原因無非同行是寃家耳

●自經溝瀆

北街住戶史心齋幼有烟癖產業均被烟霞剝蝕漸至無力吸食遂以嗎啡抵癮去冬復將髮妻售賣受價一百五十元揮霍殆盡寄居張姓友家該張某鄙其行爲頗加白眼而史某進退無路於日昨在張家大門懸樑自盡當即報縣請驗掩埋想史某如此結果黑籍中人應亦知所儆戒焉

▲西豐▼

●賭風日熾

鳴鑼禁賭諭示諸色人等各守本分以謀生活何以年節一過紳商舖戶客棧民宅仍然明目張膽聚衆設賭不知賭爲盜娼賭不清則盜不止欲盜跡消滅當以禁賭始有地面責者宜嚴加禁止以肅清街市也

●傳聞之誤

本報前載高君全五當舖被毀各情當時係救火者之所傳茲據調查確係馬秀峰所設之當舖被伙不加檢點故將房屋燒毀並非高全五所設當舖也

▲公主嶺▼

●嚴禁賭博

舊歷正月十日以前名爲金吾不禁中國舊習商民得以任意賭博官家向不之禁嶺鎮地鄰租界人民良莠不齊賭風較他處爲尤甚其前經巡官命從嚴辦印亭出示嚴禁設具查拏故今年嶺街之賭風大有廓清之勢云

●住戶耶娼窯耶

本鎮居民黨顯臣前曾充當公主嶺交涉局譯務因其妻吸烟被撤至今賦閒無事日前不知由何處遊來妓女二名住伊家盤桓招引一般狂蜂浪蝶日不離門每日聚賭抽頭所爲甚鉅如此行爲實與風化攸關有警務責者盍往查焉

▲洮南▼

●龜頭訛詐

洮邑上等妓館寶蘭班有龜頭馬三者爲人兇橫滋事刁惡久爲人人所共知舊歷年前該班妓女小卿有客人某君富有資財該龜頭馬三見利動心立逼客人某君爲小卿贖身索洋千圓因客人某君未允該龜頭即與該妓合謀硬說小卿暗交客人洋四百元該客亦不承認即拉某客赴縣署交涉經縣署傳號劉青山力爲解勸該龜頭帶小卿始敗興而返

▲長春▼

●發現猩紅熱

今有一種猩紅熱症發現昨聞南滿尋常小學高等二年期內之生徒前川君偶染斯症幸經南滿醫院寓見醫士診驗明留在該院調治一面到該校用藥水消毒以防傳染云

●警兵毆打日商之交涉

舊歷十七日晚間尚有燈會秧歌等戲行至三道街口日商公濟公司院內正欲演唱人皆擁擠該商乃閉門不開以防匪人混入致有不測因此三區警兵執槍撞其門及至該日商開門理論被警兵掌責該日商乃同其夥友當將警兵兩人揪住由電話報知日本警察署來人訊悉始末一併帶署後經三區署長將該兩警革斥並到領事署謝罪始行了結云

▲哈爾濱▼

●司法調查員來哈

日前北京司法部調查員陸某來哈住在縣署聞係調查濱江司法各項事宜于昨日調查完竣乘車回長春轉乘吉長車赴吉林從事調查云

●嫖客行凶

三區興隆巷妓女順卿舊歷十二月夜留有宿客高某即與之商議贖身順卿不允爲高所怒竟於是夜三鐘乘順卿酣睡高即用尖刀刺扎該妓腹部數處執刀逃逸經鄰佑聞聲喊報崗警高以脫逃不果復將自身下部扎傷隨被崗警報區送濱江縣署講治云

▲黑龍江▼

●招租宜慎

省城北關內一百三十號門牌關姓院內西廂房空閒日久未租住戶經吳某介紹租與鄂某居住未及一月日前忽被管區警探知鄂某及同居之何某與某項盜案有關遂將房東及保人並該貳犯一併帶署經署長派警押赴警廳訊辦云

●拾金不昧

省城富裕鄉農人某甲日前晉省購買物品行至土城東門外將錢包遺失被一十二齡小學生拾起待某甲旋歸來尋說明原委該小學生即將原包奉還謝之不受實爲可風云

批示

▲巡按使署批示

原具稟人王振東　稟悉查此案前經批飭西豐縣知事查覆在案迄今月餘尚未具覆殊屬延宕據稟前情仍仰西豐縣知事迅即徹查明確具覆核奪副稟抄批併發此批

原具稟人赫國振　據稟此案係由人保未將決定正本轉交以致延誤上告等語即係實情以應自向高等廳稟請核辦毋庸來署瀆此批

原具稟人李子元　據稟該民與陳百合因地涉訟既經地方審判廳受理雖未得集訊判決然已在審理進行之中該民應再赴廳稟催毋庸來署瀆控此批

事件

修正師範學校規程(續)

三學年學期及休業日

四學生入學退學及懲戒事項

五學費及其他雜費事項

六管理學生事項

七寄宿舍事項

八講習科事項

九附屬高等小學校國民學校及附屬蒙養園事項

十其他必要事項

第八十一條　視地方情形得設校長教員學監等住宅

第八十二條　校地如須變遷應由省行政長官核定報告教育總長

第六章　職員

第八十三條　省立師範學校校長由省行政長官任用職教員由校長任用但須詳報省行政長官

縣立師範學校校長由縣行政長官呈請省行政長官任用職教員由校長任用但須詳由縣行政長官轉報省行政長官

私立師範學校校長及職教員由設立人任用但須詳報省行政長官(未完)

日本郵船會社滊船廣告 由大連埠頭起

淡路丸 二月廿七日(陰二月廿五日)往長崎門司神戶橫濱

相模丸 三月六日(陰二月三日)往太沽塘沽或轉天津

日本郵船會社代理店 三井洋行大連支店 電話（二一〇）（四六〇）

乘船票由本出張所自賣如有客請至本所購買

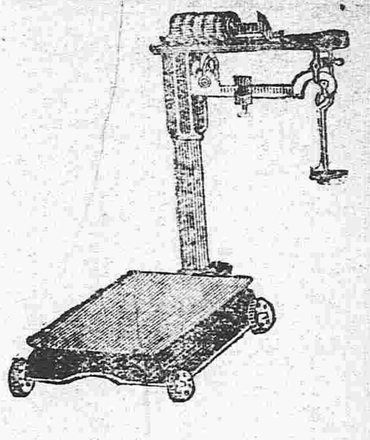

鐵器機器材料
五金雜貨俱全

奉天 **藤田洋行**

本店東華門大街電話二三二四
支店鐘樓南大街電話二二一四

金銀鐘表寶石
首飾高等雜貨

奉天煤炭同業組合

撫順塊煤 煙台爐煤 發售 **寶榮公司** 奉天小西門外南大什字街路東 電話二一五番 中五十五號

本溪湖塊煤 燋煤 發售 **大昌煤局** 奉天鐵道附屬地 電話二〇九番 中二百四十二號

牛心台無煙煤 發售 **三有公司** 奉天西塔大街路北 電話二四三番 中二百號

撫順塊煤 煙台爐煤 發售 **公益公司** 奉天小西關大街路北 電話五四四番 中七十號

養腎內補丸

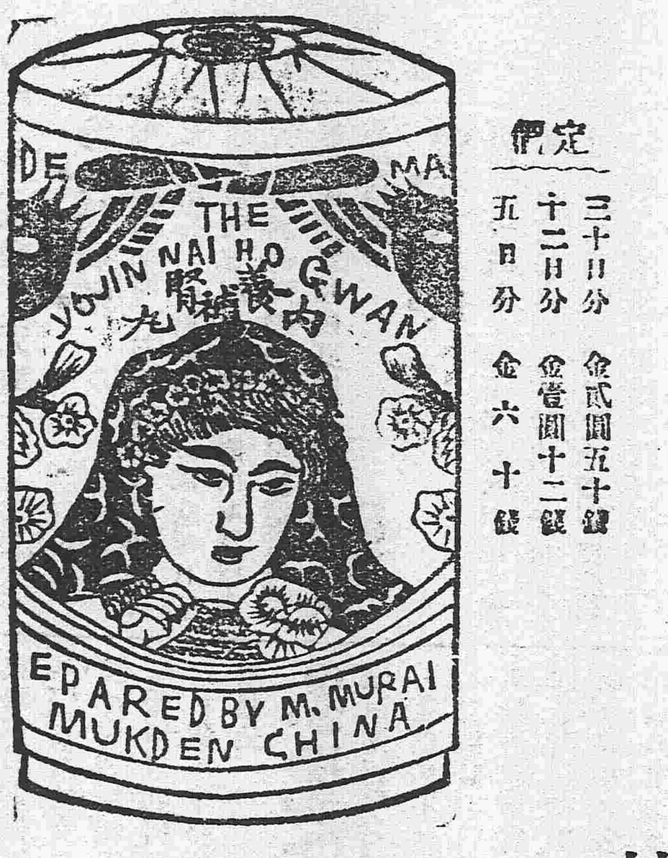

定價 三十日分 金貳圓五十錢 十二日分 金壹圓十二錢 五日分 金六十錢

定價 三十日分一打 金廿五圓 十二日分一打 金十二圓 五日分一打 金六圓

村井延壽堂大藥房 總行奉天鐘樓南大街 分行天津日本租界

人生於世以身爲主身體强則百事可作身體弱則一事難爲可見身體之强弱一生之榮辱係之矣所關不甚重哉然往往人多失於檢束或思慮過度心血受損或讀書過勞腦筋受傷或用力過分害及四肢或放縱慾於腎水偏於此不求保養之方實難期有健康之一日本主人心存濟世不忍坐觀是以博採東西醫理悉心研究數載始得病是之眞諦遂一治養腎內補丸聊作救人之寶筏耕請以供斯世也夫是藥均係眞正材料效力甚大有病者服之固有除沉疴之功即無病者服之常更臻健康之効如先天不足氣血兩虧神倦體疲腰腿酸軟胸膈膨脹脾虛胃弱氣短痰多勞傷失血下元虛寒陽痿不舉精薄無力手淫失精調養不良其他諸勞百損五勞七傷等症無不奏效如神諸不信者皆之試知余言便之不謬也

各埠藥房出售 分行長春北門外勢旭町 分行大連市伊町街

登錄商標 新發明 新案特許三五三八六號

桃牌頂上優品

橡皮靴鞋底出售

泰盛公司（康武靴鞋）

俄商秋林洋行

啓者本行由哈爾濱分設在奉天鼓樓北大街路東有年所有貨物零售批發價均克己今特由本國運到各種

頂上毛氈 大哈拉毛呢 **青口絨** 斜文布花布洋綢 **色印花** 布

布合斜子布 地毯布及哔嘰食物各色洋酒 **頂上香濱** 酒 **白蘭地**

所用物品無不俱全 一概新到 **眞正美人牙粉羅鍋香皂** 各色香皂香水 **芝蘇**

五金鐵器 開墾犁杖機器木匠應用器具廚房木鐵器具俱全留聲機千里鏡西式皮靴皮鞋並有頂上小

皮 底皮漆皮皮鞋各色漆油各種 **紙煙花素茶呼杯盤** 各樣磁器一概俱全其餘種種貨物不及備載

廚中外諸商加備無有一切價目無不格外克己恐未週知特此佈告

中國電話二百九十二號

東三醫院廣告

啓者本院自設立以來十載於茲凡來診療者無不審愼用事考察病源一意治療受病除而蒙各界之信任得以日漸發達茲緣舊址房宇狹窄不足以酬諸君子玉雅特於日前遷移於舊址之北首道西洋非胡同面東大門內如蒙光顧請移玉駕可也特此聲明以免相左

營口實業學堂招生廣告

本學堂係爲教授商業上必需之智識技能畢業後從事於內外商業者及出洋留學願入日本高等專門學校而設自開辦以來向學者頗爲踴躍茲復擬招新班

入學資格 以公學堂中國高等小學及乙種商業學堂畢業爲合格有文憑者勿庸考試其外有相等以上學力者亦得考選入學

修業年限 爲四年限

學費 免收惟在堂內寄宿者膳費書籍文具等物必需自備

考試 國文算術二門

報名期 陽歷二月廿七日爲止

考期 陽歷二月廿八日午前十一時開始考試

開學 陽歷三月初一日

詳細規則凡滿鐵設立之學堂均有各就近詢閱

切切勿悞特此佈告

ペン習字講習

◎現代の大要求

第一回會員大募集、本月中の入會者入會金免、見本附會則貳錢送れ

東京四谷本村町、帝國ペン習字會

歐美直接輸入

新到

美國熊牌底皮。鳳凰牌底皮。美國亮漆皮。黑黃金漆皮。各色羊皮。德國雙人靴油

各色皮革。做靴鞋材料一概俱全

大連市信濃町四十五号地 **春日延太郎商店** 電話五九四番 振替大連七四二番

大連伊勢町五十七号地 **春日支店** 電話一五二四番

中日合辦 **正隆銀行** 總辦 安田善三郎 大連大山通 電話長六八一番

本行除照一般銀行例辦理一切外尙注重各項事宜如左

一所有辦理存欵務以親切叮嚀爲宗旨

一放貸及匯兌事宜務主簡捷以餉顧主

一凡放貸將各種公債票爲抵押者息率格外從廉

一凡各種公債票照市價從優交易

一兌換金銀小洋事宜照市價格外公道以廣招徠

旅順鮎江町 同分行 電話長一一五番

營口元神街 同分行 電話長二二二番

奉天小西關 同分行 電話長二五二番

長春東斜街 同分行 電話濟一一七番

原開大街 同分行 電話長六一〇〇番

九重香皂 芝蘭香皂之本領

世界之良品種類固多然未見有價廉而物且美者惟敝店之芝蘭及九重香皂則蒙社會諸君已贊揚稱許廉價中之美品矣

如問本品因何價廉若此而能製成亦有以也蓋本皂自發賣以來雖數十年亦皆按日之標榜酌用原料之多寡兼注意於衛生美容之方法故日新之學理究積年之經驗精造佳製故此出類拔萃而售以最低之價値遂致信用需額具各發展其製出之物品亦因之日見增加工費既可節儉原料採辦大宗亦較少數省費多多矣而且如裝飾香料等項凡無益於實用者盡皆却之始得達到中外愛用之目的若照其品質與西洋皂之一元上者比較以亦毫無差異其價格則不過僅收十分之一耳

本香皂不但於衛生及美容有益即於經濟而論之亦可爲最著者也再者敝廠設有最新之機器用老練之技師監督無數之工匠其活動勢若手足至荷物之作成不知經幾次化學之試驗惟圖愛顧諸君之適意並希衛生美容之卓効本皂自發賣以來日雖尙淺然能超群之特色不第南北滿洲即俄境山僻之塊亦無不聞知而各地已皆設有代售處矣此以上所云即本皂良美之確實証據也

今有奸商利徒仿造本品之形式僞造假品以欺魚目混珠希圖漁利如顧各界賜顧諸君須認明封上註明之春元號子局製造之芝蘭或九重香皂牌號購買庶不致誤

東三省總經理 奉天 營口 **寺庄洋行**

▲世上感冒藥多矣、雖爲然通世界、出于蛇記安知必林丸之古者絕無焉、倘不信之人請去問醫佈先生

▲方今世界之刀圭家將蛇記安知必林丸、專用解熱藥

世界第一感風藥

蛇牌 **安知必林丸**（アンチピリン）

凡感冒 寒積冷痛、頭痛 傳染感冒、麻疹、瘧 肺炎、手足麻木 熱氣發散立退 風熱

藥價 一日半量 壹角

▲蛇記安知必林丸、藥力亦强列故欲用以解熱發汗、服用本劑一包、則有神効此是所以本劑之特長而他藥不及也

▲倘有人惡寒生、熱氣發手足覺酸、喉頭腫起咳嗽發水瀉生則直服本劑忽忘其苦惱

蛇牌 蛇印 近多冒名仿造 請認蛇牌

總舖 日本大阪 丹平商會